GENERACIONES DE PROGRAMACIÓN

NOMBRE: ABRAHAM JOSUE SAUCEDO PABA

CURSO:1003

FECHA:4/10/2023

"UN VIAJE A TRAVÉS DE LA EVOLUCIÓN DE LA PROGRAMACIÓN"

Empezar

INTRODUCCION

LA PROGRAMACIÓN HA EVOLUCIONADO A LO LARGO DE LAS DÉCADAS EN VARIAS GENERACIONES, CADA UNA CON SUS PROPIAS CARACTERÍSTICAS DISTINTIVAS. ESTAS GENERACIONES SE HAN DESARROLLADO EN RESPUESTA A AVANCES TECNOLÓGICOS Y CAMBIOS EN LAS NECESIDADES DE LOS PROGRAMADORES Y LAS APLICACIONES INFORMÁTICAS. A CONTINUACIÓN, SE PRESENTA UNA BREVE INTRODUCCIÓN A LAS GENERACIONES DE PROGRAMACIÓN:

PRIMERA GENERACIÓN: LA PROGRAMACIÓN COMENZÓ CON LENGUAJES DE MÁQUINA Y CÓDIGOS BINARIOS DIRECTOS, UTILIZANDO INTERRUPTORES Y CABLES PARA CONTROLAR LAS OPERACIONES DE LAS COMPUTADORAS PRIMITIVAS.

SEGUNDA GENERACIÓN: SE INTRODUJERON LENGUAJES ENSAMBLADORES, QUE FACILITARON LA PROGRAMACIÓN AL PROPORCIONAR MNEMOTECNIA PARA INSTRUCCIONES DE MÁQUINA. TAMBIÉN SE DESARROLLARON LOS PRIMEROS COMPILADORES Y SISTEMAS OPERATIVOS.

TERCERA GENERACIÓN: LA LLEGADA DE LENGUAJES DE ALTO NIVEL, COMO FORTRAN, COBOL Y C, SIMPLIFICÓ LA PROGRAMACIÓN AL UTILIZAR PALABRAS Y ESTRUCTURAS MÁS LEGIBLES POR HUMANOS. SE CREARON SISTEMAS DE GESTIÓN DE BASES DE DATOS Y COMENZARON A SURGIR CONCEPTOS DE PROGRAMACIÓN ESTRUCTURADA.

DEFINICIÓN DE GENERACIONES DE PROGRAMACIÓN

PRIMERA GENERACIÓN: ESTA GENERACIÓN SE CARACTERIZA POR EL USO DE TUBOS DE VACÍO Y RELÉS PARA CONSTRUIR COMPUTADORAS. LOS PROGRAMAS SE ESCRIBÍAN EN LENGUAJE DE MÁQUINA Y DE FORMA MANUAL.

SEGUNDA GENERACIÓN: AQUÍ, SE INTRODUJERON LOS TRANSISTORES, QUE ERAN MÁS CONFIABLES Y MÁS PEQUEÑOS QUE LOS TUBOS DE VACÍO. ADEMÁS, SE DESARROLLARON LOS PRIMEROS LENGUAJES DE PROGRAMACIÓN DE ALTO NIVEL, COMO COBOL Y FORTRAN.

TERCERA GENERACIÓN: ESTA GENERACIÓN MARCÓ LA TRANSICIÓN A LAS COMPUTADORAS BASADAS EN CIRCUITOS INTEGRADOS, QUE ERAN AÚN MÁS PEQUEÑOS Y EFICIENTES. SE CREARON LENGUAJES DE PROGRAMACIÓN DE ALTO NIVEL MÁS AVANZADOS, COMO C Y PASCAL.

CUARTA GENERACIÓN: CON LA LLEGADA DE LOS MICROPROCESADORES Y LOS SISTEMAS OPERATIVOS MÁS SOFISTICADOS, SE PUDO DESARROLLAR SOFTWARE MÁS COMPLEJO. SE INTRODUJERON LENGUAJES DE PROGRAMACIÓN DE ALTO NIVEL ORIENTADOS A BASES DE DATOS Y APLICACIONES EMPRESARIALES.

QUINTA GENERACIÓN: ESTA GENERACIÓN SE CENTRA EN LA INTELIGENCIA ARTIFICIAL Y LA PROGRAMACIÓN BASADA EN EL CONOCIMIENTO. AUNQUE AÚN EN DESARROLLO, HA DADO LUGAR A LENGUAJES Y SISTEMAS DE PROGRAMACIÓN QUE BUSCAN REPLICAR LA CAPACIDAD DE RAZONAMIENTO HUMANO.

MENCION

ENTENDER LAS GENERACIONES EN LA HISTORIA DE LA INFORMÁTICA ES CRUCIAL PARA APRECIAR EL DESARROLLO Y LA EVOLUCIÓN DE LA TECNOLOGÍA DE LA INFORMACIÓN A LO LARGO DEL TIEMPO. CADA GENERACIÓN DE COMPUTADORAS HA MARCADO UN HITO SIGNIFICATIVO EN TÉRMINOS DE CAPACIDAD DE PROCESAMIENTO, TAMAÑO, COSTO Y APLICACIONES. AQUÍ HAY ALGUNAS RAZONES POR LAS CUALES ES IMPORTANTE ENTENDER ESTAS GENERACIONES:

EVOLUCIÓN TECNOLÓGICA: LAS GENERACIONES DE COMPUTADORAS REPRESENTAN ETAPAS CLAVE EN LA EVOLUCIÓN TECNOLÓGICA. DESDE LAS ENORMES Y PRIMITIVAS COMPUTADORAS DE LA PRIMERA GENERACIÓN HASTA LOS DISPOSITIVOS ULTRAPORTÁTILES Y POTENTES DE LA ÚLTIMA GENERACIÓN, CADA FASE HA CONTRIBUIDO AL AVANCE Y REFINAMIENTO DE LA TECNOLOGÍA DE LA INFORMACIÓN.

CAMBIOS EN LA ARQUITECTURA: CADA GENERACIÓN TRAJO CONSIGO AVANCES SIGNIFICATIVOS EN LA ARQUITECTURA DE LAS COMPUTADORAS. ESTO INCLUYE LA TRANSICIÓN DE LAS VÁLVULAS DE VACÍO A LOS TRANSISTORES Y CIRCUITOS INTEGRADOS, LO QUE PERMITIÓ UN AUMENTO EXPONENCIAL EN LA VELOCIDAD Y LA EFICIENCIA DE PROCESAMIENTO.

IMPACTO EN LA SOCIEDAD: LAS GENERACIONES DE COMPUTADORAS HAN TENIDO UN PROFUNDO IMPACTO EN LA SOCIEDAD. DESDE LA AUTOMATIZACIÓN DE TAREAS HASTA LA REVOLUCIÓN DE LA INFORMACIÓN, ESTAS MÁQUINAS HAN TRANSFORMADO LA FORMA EN QUE TRABAJAMOS, VIVIMOS Y NOS COMUNICAMOS.

DESARROLLO DE SOFTWARE: CADA GENERACIÓN TAMBIÉN HA INFLUIDO EN EL DESARROLLO DE SOFTWARE. A MEDIDA QUE LAS COMPUTADORAS SE VOLVÍAN MÁS PODEROSAS, LOS PROGRAMADORES PODÍAN CREAR PROGRAMAS MÁS COMPLEJOS Y SOFISTICADOS, LO QUE ABRIÓ LA PUERTA A NUEVAS APLICACIONES Y POSIBILIDADES.

COMPATIBILIDAD Y LEGADO: EL CONOCIMIENTO DE LAS GENERACIONES DE COMPUTADORAS ES IMPORTANTE PARA COMPRENDER LA COMPATIBILIDAD ENTRE SISTEMAS Y EL MANTENIMIENTO DE SISTEMAS HEREDADOS. A MENUDO, LAS ORGANIZACIONES TODAVÍA DEPENDEN DE TECNOLOGÍAS MÁS ANTIGUAS, Y COMPRENDER ESTAS GENERACIONES ES ESENCIAL PARA MANTENER ESAS INFRAESTRUCTURAS.

AVANCES EN LA INFORMÁTICA MODERNA: LAS GENERACIONES ANTERIORES HAN ALLANADO EL CAMINO PARA LOS AVANCES EN LA INFORMÁTICA MODERNA, COMO LA INTELIGENCIA ARTIFICIAL, LA INFORMÁTICA CUÁNTICA Y LA INFORMÁTICA EN LA NUBE. EL CONOCIMIENTO DE LAS GENERACIONES ANTERIORES PROPORCIONA UNA BASE SÓLIDA PARA COMPRENDER Y APROVECHAR ESTAS TECNOLOGÍAS EMERGENTES.

1956)

DISPOSITIVOS DE HARDWARE: EN ESTA GENERACIÓN, LAS COMPUTADORAS SE CONSTRUYERON PRINCIPALMENTE UTILIZANDO DISPOSITIVOS COMO TUBOS DE VACÍO Y RELÉS ELECTROMAGNÉTICOS. ESTOS COMPONENTES ERAN GRANDES, VOLUMINOSOS Y GENERABAN UNA CANTIDAD SIGNIFICATIVA DE CALOR. A PESAR DE SUS LIMITACIONES, FUERON FUNDAMENTALES PARA EL DESARROLLO TEMPRANO DE LA INFORMÁTICA.

PROGRAMACIÓN EN LENGUAJE DE MÁQUINA: EN LA PRIMERA GENERACIÓN, LOS PROGRAMADORES DEBÍAN ESCRIBIR PROGRAMAS DIRECTAMENTE EN LENGUAJE DE MÁQUINA. EL LENGUAJE DE MÁQUINA CONSISTE EN UNA SERIE DE INSTRUCCIONES BINARIAS ESPECÍFICAS PARA LA MÁQUINA EN LA QUE SE ESTABA PROGRAMANDO. ESTO IMPLICABA CODIFICAR CADA OPERACIÓN Y DATO EN UN FORMATO BINARIO, LO QUE ERA UN PROCESO EXTREMADAMENTE TEDIOSO Y PROPENSO A ERRORES.

CODIFICACIÓN MANUAL: LA PROGRAMACIÓN EN LA PRIMERA GENERACIÓN IMPLICABA UNA CODIFICACIÓN MANUAL DETALLADA. LOS PROGRAMADORES DEBÍAN ENTENDER PROFUNDAMENTE LA ARQUITECTURA DE HARDWARE DE LA COMPUTADORA EN LA QUE ESTABAN TRABAJANDO Y TRADUCIR SUS INSTRUCCIONES EN UNA SECUENCIA DE CEROS Y UNOS COMPRENSIBLE PARA LA MÁQUINA.

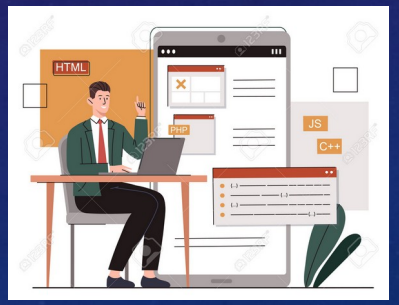

FALTA DE HERRAMIENTAS DE SOFTWARE: EN ESTA ETAPA TEMPRANA, NO EXISTÍAN HERRAMIENTAS DE SOFTWARE MODERNAS COMO COMPILADORES O DEPURADORES. LOS PROGRAMADORES TENÍAN QUE DEPENDER EN GRAN MEDIDA DE SU HABILIDAD PARA ESCRIBIR CÓDIGO EN LENGUAJE DE MÁQUINA DE MANERA PRECISA.

SEGUNDA GENERACIÓN (1956-1963)

LA SEGUNDA GENERACIÓN DE PROGRAMACIÓN ABARCA EL PERÍODO APROXIMADO DE 1956 A 1963 Y SE CARACTERIZA POR IMPORTANTES AVANCES EN LA FORMA EN QUE SE ESCRIBEN PROGRAMAS Y SE INTERACTÚA CON LAS COMPUTADORAS.

LENGUAJES DE ENSAMBLADOR: EN ESTA ÉPOCA, SE INTRODUJERON LOS PRIMEROS LENGUAJES DE ENSAMBLADOR. LOS LENGUAJES DE ENSAMBLADOR PERMITIERON A LOS PROGRAMADORES ESCRIBIR CÓDIGO UTILIZANDO MNEMOTECNICOS EN LUGAR DE CÓDIGO BINARIO PURO. ESTO HIZO QUE LA PROGRAMACIÓN FUERA MÁS LEGIBLE Y MÁS FÁCIL DE ENTENDER EN COMPARACIÓN CON LA PROGRAMACIÓN EN LENGUAJE DE MÁQUINA DE LA PRIMERA GENERACIÓN.

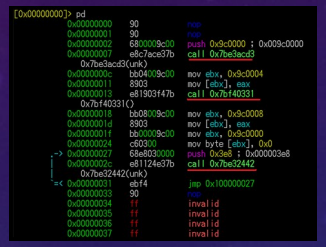

ABSTRACCIÓN DE HARDWARE: LOS LENGUAJES DE ENSAMBLADOR ABSTRAÍAN ALGUNOS DE LOS DETALLES MÁS BAJOS DEL HARDWARE DE LA COMPUTADORA, LO QUE FACILITABA LA PROGRAMACIÓN EN UN NIVEL MÁS ALTO. AUN ASÍ, LOS PROGRAMADORES DEBÍAN TENER UN CONOCIMIENTO SÓLIDO DE LA ARQUITECTURA DE LA COMPUTADORA PARA ESCRIBIR PROGRAMAS EFICIENTES Y EFECTIVOS.

COMPUTADORAS MÁS AVANZADAS: DURANTE ESTA GENERACIÓN, SURGIERON COMPUTADORAS MÁS AVANZADAS EN TÉRMINOS DE VELOCIDAD Y CAPACIDAD DE ALMACENAMIENTO. ESTO PERMITIÓ UNA MAYOR FLEXIBILIDAD EN LA PROGRAMACIÓN Y LA EJECUCIÓN DE PROGRAMAS MÁS COMPLEJOS.

MAYOR PRODUCTIVIDAD: AUNQUE LA PROGRAMACIÓN EN LENGUAJE DE ENSAMBLADOR SEGUÍA SIENDO DETALLADA Y LABORIOSA EN COMPARACIÓN CON LOS LENGUAJES DE ALTO NIVEL POSTERIORES, LA INTRODUCCIÓN DE LENGUAJES DE ENSAMBLADOR MEJORÓ SIGNIFICATIVAMENTE LA PRODUCTIVIDAD DE LOS PROGRAMADORES EN COMPARACIÓN CON LA PRIMERA GENERACIÓN.

DESARROLLO DE SISTEMAS OPERATIVOS: DURANTE ESTA GENERACIÓN, SE COMENZARON A DESARROLLAR SISTEMAS OPERATIVOS MÁS SOFISTICADOS. ESTOS SISTEMAS OPERATIVOS PROPORCIONABAN UNA INTERFAZ MÁS AMIGABLE PARA LOS PROGRAMADORES Y GESTIONABAN RECURSOS DE HARDWARE DE MANERA MÁS EFICIENTE.

1971)

LENGUAJES DE ALTO NIVEL: LA TERCERA GENERACIÓN SE CARACTERIZA POR LA APARICIÓN Y LA ADOPCIÓN GENERALIZADA DE LENGUAJES DE PROGRAMACIÓN DE ALTO NIVEL, COMO EL LENGUAJE C, EL LENGUAJE PASCAL Y EL LENGUAJE FORTRAN. ESTOS LENGUAJES ERAN MUCHO MÁS LEGIBLES Y FÁCILES DE USAR QUE LOS LENGUAJES DE ENSAMBLADOR Y DE MÁQUINA DE LAS GENERACIONES ANTERIORES.

PROGRAMACIÓN ESTRUCTURADA: DURANTE ESTA GENERACIÓN, SE POPULARIZÓ EL CONCEPTO DE PROGRAMACIÓN ESTRUCTURADA. ESTE ENFOQUE PROMOVÍA LA ESCRITURA DE CÓDIGO ORGANIZADO EN ESTRUCTURAS LÓGICAS COMO BUCLES, CONDICIONALES Y FUNCIONES, LO QUE MEJORABA LA CLARIDAD Y LA MANTENIBILIDAD DEL CÓDIGO.

PORTABILIDAD: LOS LENGUAJES DE ALTO NIVEL PERMITÍAN LA PORTABILIDAD DEL CÓDIGO, LO QUE SIGNIFICA QUE LOS PROGRAMAS ESCRITOS EN UN LENGUAJE ESPECÍFICO PODÍAN EJECUTARSE EN DIFERENTES COMPUTADORAS CON RELATIVAMENTE POCOS CAMBIOS. ESTO SIMPLIFICÓ EL DESARROLLO DE SOFTWARE PARA MÚLTIPLES PLATAFORMAS.

DESARROLLO DE COMPILADORES: PARA TRADUCIR LOS PROGRAMAS ESCRITOS EN LENGUAJES DE ALTO NIVEL A CÓDIGO DE MÁQUINA, SE DESARROLLARON COMPILADORES. LOS COMPILADORES AUTOMATIZABAN EL PROCESO DE CONVERSIÓN Y FACILITABAN LA PROGRAMACIÓN EN LENGUAJES DE ALTO NIVEL.

ESTÁNDARES DE PROGRAMACIÓN: DURANTE ESTA GENERACIÓN, SE COMENZARON A ESTABLECER ESTÁNDARES DE PROGRAMACIÓN Y BUENAS PRÁCTICAS. ESTO AYUDÓ A LOS PROGRAMADORES A ESCRIBIR CÓDIGO MÁS CONSISTENTE Y DE MAYOR CALIDAD.

COMPUTADORAS MÁS POTENTES: LAS COMPUTADORAS DE LA TERCERA GENERACIÓN ERAN MÁS POTENTES QUE LAS DE GENERACIONES ANTERIORES, LO QUE PERMITÍA LA EJECUCIÓN DE PROGRAMAS MÁS COMPLEJOS Y EL PROCESAMIENTO DE DATOS A MAYOR VELOCIDAD.

CUARTA GENERACIÓN (1971-PRESENTE)

LA CUARTA GENERACIÓN DE PROGRAMACIÓN, QUE ABARCA DESDE LA DÉCADA DE 1970 HASTA LA ACTUALIDAD, SE CARACTERIZA POR UNA SERIE DE AVANCES SIGNIFICATIVOS EN LA FORMA EN QUE SE DESARROLLAN APLICACIONES Y SISTEMAS DE SOFTWARE.

LENGUAJES ESPECÍFICOS DE DOMINIO (DSL): EN LA CUARTA GENERACIÓN, SE DESARROLLARON LENGUAJES ESPECÍFICOS DE DOMINIO (DSL) QUE ESTÁN DISEÑADOS PARA TAREAS ESPECÍFICAS O DOMINIOS PARTICULARES, COMO SQL PARA BASES DE DATOS, HTML PARA PÁGINAS WEB Y MATLAB PARA CÁLCULOS NUMÉRICOS. ESTOS LENGUAJES SIMPLIFICAN LA PROGRAMACIÓN EN ÁREAS ESPECIALIZADAS Y MEJORAN LA PRODUCTIVIDAD.

HERRAMIENTAS DE DESARROLLO AVANZADAS: SE CREARON ENTORNOS INTEGRADOS DE DESARROLLO (IDE) QUE OFRECEN HERRAMIENTAS AVANZADAS PARA ESCRIBIR, DEPURAR Y MANTENER CÓDIGO DE MANERA EFICIENTE. ESTOS IDES INCLUYEN EDITORES DE CÓDIGO, DEPURADORES, COMPILADORES Y OTRAS UTILIDADES QUE HACEN QUE EL PROCESO DE DESARROLLO SEA MÁS ÁGIL Y PRODUCTIVO.

REUTILIZACIÓN DE CÓDIGO: LA CUARTA GENERACIÓN FOMENTA LA REUTILIZACIÓN DE CÓDIGO. LOS PROGRAMADORES PUEDEN APROVECHAR BIBLIOTECAS DE CÓDIGO PREEXISTENTES Y MÓDULOS PARA ACELERAR EL DESARROLLO Y REDUCIR LA DUPLICACIÓN DE ESFUERZOS.

ENFOQUE EN LA ORIENTACIÓN A OBJETOS: LA PROGRAMACIÓN ORIENTADA A OBJETOS (POO) SE CONVIRTIÓ EN UNA METODOLOGÍA AMPLIAMENTE UTILIZADA EN ESTA GENERACIÓN. LA POO PERMITE MODELAR EL MUNDO REAL MEDIANTE OBJETOS Y CLASES, LO QUE FACILITA LA ORGANIZACIÓN Y EL MANTENIMIENTO DEL CÓDIGO.

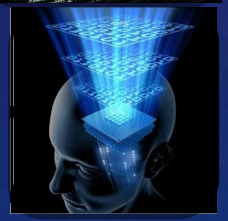

DESARROLLO RÁPIDO DE APLICACIONES (RAD): LA CUARTA GENERACIÓN PROMUEVE EL DESARROLLO RÁPIDO DE APLICACIONES. SE DESARROLLARON HERRAMIENTAS DE RAD QUE PERMITEN A LOS PROGRAMADORES CREAR PROTOTIPOS Y APLICACIONES COMPLETAS DE MANERA MÁS RÁPIDA, LO QUE ES ESPECIALMENTE ÚTIL EN PROYECTOS DE DESARROLLO DE SOFTWARE DE CICLO CORTO.

SISTEMAS OPERATIVOS AVANZADOS: LOS SISTEMAS OPERATIVOS DE ESTA GENERACIÓN SE VOLVIERON MÁS AVANZADOS Y EFICIENTES EN LA GESTIÓN DE RECURSOS Y LA ADMINISTRACIÓN DE PROCESOS, LO QUE MEJORÓ EL RENDIMIENTO Y LA ESTABILIDAD DE LAS APLICACIONES.

PARADIGMAS DE PROGRAMACIÓN DIVERSIFICADOS: ADEMÁS DE LA PROGRAMACIÓN ORIENTADA A OBJETOS, SE PROMOVIERON OTROS PARADIGMAS DE PROGRAMACIÓN, COMO LA PROGRAMACIÓN FUNCIONAL Y LA PROGRAMACIÓN CONCURRENTE, PARA ABORDAR UNA VARIEDAD DE DESAFÍOS DE DESARROLLO.

FUTURO)

LA QUINTA GENERACIÓN DE PROGRAMACIÓN ES UNA CATEGORIZACIÓN QUE SE UTILIZA DE MANERA MENOS COMÚN QUE LAS PRIMERAS CUATRO GENERACIONES, PERO SE HA MENCIONADO EN EL CONTEXTO DE AVANCES EN LA PROGRAMACIÓN Y LA INFORMÁTICA. A DIFERENCIA DE LAS GENERACIONES ANTERIORES, QUE SE CENTRABAN PRINCIPALMENTE EN LA EVOLUCIÓN DE LOS LENGUAJES DE PROGRAMACIÓN Y LAS TECNOLOGÍAS DE HARDWARE, LA QUINTA GENERACIÓN ABARCA UNA VARIEDAD DE CONCEPTOS Y ENFOQUES QUE SURGIERON EN LA DÉCADA DE 1980 Y CONTINUARON DESARROLLÁNDOSE EN LAS DÉCADAS POSTERIORES.

COMPUTACIÓN BASADA EN EL CONOCIMIENTO: UNO DE LOS CONCEPTOS CLAVE DE LA QUINTA GENERACIÓN FUE LA IDEA DE DESARROLLAR SISTEMAS DE INTELIGENCIA ARTIFICIAL (IA) QUE PUDIERAN RAZONAR Y TOMAR DECISIONES BASADAS EN EL CONOCIMIENTO. ESTO INCLUYE LA CREACIÓN DE SISTEMAS EXPERTOS QUE PUEDEN EMULAR EL PENSAMIENTO HUMANO EN DOMINIOS ESPECÍFICOS.

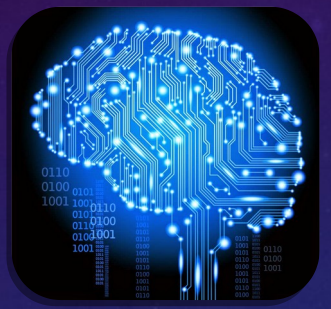

PROCESAMIENTO EN PARALELO Y SUPERCOMPUTADORAS: LA QUINTA GENERACIÓN VIO AVANCES SIGNIFICATIVOS EN EL DESARROLLO DE SUPERCOMPUTADORAS Y LA ADOPCIÓN DEL PROCESAMIENTO EN PARALELO PARA RESOLVER PROBLEMAS COMPUTACIONALMENTE INTENSIVOS, COMO LA SIMULACIÓN DE FENÓMENOS COMPLEJOS.

LENGUAJES DE PROGRAMACIÓN ORIENTADOS A LA CONCURRENCIA: SE DESARROLLARON LENGUAJES DE PROGRAMACIÓN QUE FACILITARON LA ESCRITURA DE PROGRAMAS CONCURRENTES Y PARALELOS. EJEMPLOS DE ESTO INCLUYEN ERLANG Y ADA.

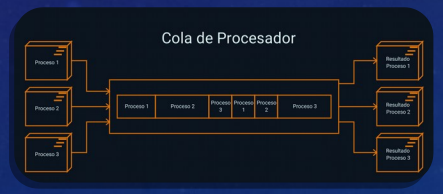

INVESTIGACIÓN EN LÓGICA Y PROGRAMACIÓN LÓGICA: LA PROGRAMACIÓN LÓGICA, ESPECIALMENTE EL LENGUAJE PROLOG, GANÓ POPULARIDAD EN ESTA GENERACIÓN DEBIDO A SU CAPACIDAD PARA RESOLVER PROBLEMAS BASADOS EN REGLAS Y RELACIONES LÓGICAS.

ENFOQUE EN LA RESOLUCIÓN DE PROBLEMAS COMPLEJOS: LA QUINTA GENERACIÓN SE CARACTERIZÓ POR UN MAYOR ÉNFASIS EN LA RESOLUCIÓN DE PROBLEMAS COMPLEJOS EN CAMPOS COMO LA INTELIGENCIA ARTIFICIAL, LA TRADUCCIÓN AUTOMÁTICA DE LENGUAJE NATURAL, LA VISIÓN POR COMPUTADORA Y LA ROBÓTICA.

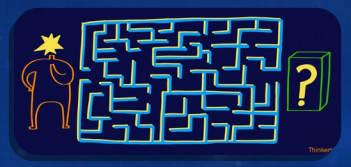

DESARROLLOS RELEVANTES EN CADA GENERACIÓN

A CONTINUACIÓN, SE DESCRIBEN ALGUNOS DESARROLLOS RELEVANTES EN CADA UNA DE LAS GENERACIONES DE PROGRAMACIÓN:

PRIMERA GENERACIÓN (DÉCADA DE 1940 A MEDIADOS DE LA DÉCADA DE 1950):

.INVENCIÓN DE LAS COMPUTADORAS ELECTRÓNICAS: DURANTE ESTA GENERACIÓN, SE CONSTRUYERON LAS PRIMERAS COMPUTADORAS ELECTRÓNICAS, COMO LA ENIAC Y LA UNIVAC I, QUE UTILIZABAN TUBOS DE VACÍO Y RELÉS ELECTROMAGNÉTICOS.

.PROGRAMACIÓN EN LENGUAJE DE MÁQUINA: LOS PROGRAMADORES ESCRIBÍAN PROGRAMAS DIRECTAMENTE EN LENGUAJE DE MÁQUINA, CODIFICANDO INSTRUCCIONES BINARIAS ESPECÍFICAS PARA LA MÁQUINA.

.CÁLCULOS CIENTÍFICOS Y MILITARES: ESTAS COMPUTADORAS SE UTILIZARON PRINCIPALMENTE PARA APLICACIONES CIENTÍFICAS Y MILITARES, INCLUIDA LA RESOLUCIÓN DE ECUACIONES DIFERENCIALES Y EL PROCESAMIENTO DE DATOS BALÍSTICOS.

SEGUNDA GENERACIÓN (MEDIADOS DE LA DÉCADA DE 1950 A LA DÉCADA DE 1960):

.INVENCIÓN DEL TRANSISTOR: LA INTRODUCCIÓN DEL TRANSISTOR MARCÓ UN AVANCE IMPORTANTE, REEMPLAZANDO LOS TUBOS DE VACÍO Y PERMITIENDO COMPUTADORAS MÁS PEQUEÑAS Y EFICIENTES.

.LENGUAJES DE PROGRAMACIÓN DE ALTO NIVEL: SE DESARROLLARON LOS PRIMEROS LENGUAJES DE PROGRAMACIÓN DE ALTO NIVEL, COMO FORTRAN Y COBOL, QUE FACILITARON LA PROGRAMACIÓN Y LA LEGIBILIDAD DEL CÓDIGO.

.MAYOR ACCESIBILIDAD: LAS COMPUTADORAS DE SEGUNDA GENERACIÓN FUERON MÁS ASEQUIBLES Y ESTUVIERON DISPONIBLES PARA UNA VARIEDAD DE APLICACIONES COMERCIALES Y CIENTÍFICAS.

TERCERA GENERACIÓN (DÉCADA DE 1960 A PRINCIPIOS DE LA DÉCADA DE 1970):

CIRCUITOS INTEGRADOS: LA INVENCIÓN DE LOS CIRCUITOS INTEGRADOS (CHIPS) PERMITIÓ LA CREACIÓN DE COMPUTADORAS AÚN MÁS PEQUEÑAS Y PODEROSAS.

LENGUAJE DE PROGRAMACIÓN C: SE DESARROLLÓ EL LENGUAJE DE PROGRAMACIÓN C, QUE SE CONVIRTIÓ EN UN LENGUAJE AMPLIAMENTE UTILIZADO EN EL DESARROLLO DE SISTEMAS OPERATIVOS Y APLICACIONES DE ALTO RENDIMIENTO.

MULTIPROGRAMACIÓN Y SISTEMAS OPERATIVOS: SE INTRODUJERON SISTEMAS OPERATIVOS MÁS AVANZADOS QUE PERMITÍAN LA MULTIPROGRAMACIÓN, LO QUE FACILITÓ LA EJECUCIÓN SIMULTÁNEA DE MÚLTIPLES PROGRAMAS.

CUARTA GENERACIÓN (DÉCADA DE 1970 A LA DÉCADA DE 1980):

MICROPROCESADORES: LA CUARTA GENERACIÓN VIO LA PROLIFERACIÓN DE MICROPROCESADORES, LO QUE LLEVÓ A LA CREACIÓN DE COMPUTADORAS PERSONALES Y SISTEMAS MÁS PEQUEÑOS.

LENGUAJES ORIENTADOS A BASES DE DATOS: SURGIERON LENGUAJES COMO SQL, DISEÑADOS PARA INTERACTUAR CON BASES DE DATOS, LO QUE IMPULSÓ EL DESARROLLO DE SISTEMAS DE GESTIÓN DE BASES DE DATOS.

SISTEMAS OPERATIVOS AVANZADOS: SE DESARROLLARON SISTEMAS OPERATIVOS MÁS

QUINTA GENERACIÓN (DÉCADA DE 1980 EN ADELANTE):

INTELIGENCIA ARTIFICIAL: LA QUINTA GENERACIÓN SE CENTRÓ EN LA INTELIGENCIA ARTIFICIAL Y LA PROGRAMACIÓN BASADA EN EL CONOCIMIENTO, LO QUE DIO LUGAR AL DESARROLLO DE LENGUAJES COMO PROLOG Y SISTEMAS EXPERTOS.

COMPUTACIÓN PARALELA Y DISTRIBUIDA: SE AVANZÓ EN LA COMPUTACIÓN PARALELA Y DISTRIBUIDA, LO QUE PERMITIÓ REALIZAR CÁLCULOS MÁS RÁPIDOS Y MANEJAR GRANDES CONJUNTOS DE DATOS.

APLICACIONES DE APRENDIZAJE AUTOMÁTICO: SE DESARROLLARON APLICACIONES DE APRENDIZAJE AUTOMÁTICO Y PROCESAMIENTO DE LENGUAJE NATURAL, LO QUE LLEVÓ A AVANCES EN LA AUTOMATIZACIÓN Y LA TOMA DE DECISIONES BASADA EN DATOS.

CADA UNA DE ESTAS GENERACIONES REPRESENTÓ UN HITO EN LA EVOLUCIÓN DE LA INFORMÁTICA Y LA PROGRAMACIÓN, CON DESARROLLOS TECNOLÓGICOS CLAVE QUE TRANSFORMARON LA FORMA EN QUE SE DISEÑAN Y SE EJECUTAN LOS PROGRAMAS DE COMPUTADORA.

IMPACTO EN LA SOCIEDAD

LA PROGRAMACIÓN Y LA INFORMÁTICA EN GENERAL, INCLUYENDO LAS DIFERENTES GENERACIONES DE PROGRAMACIÓN, HAN TENIDO UN IMPACTO PROFUNDO EN LA SOCIEDAD A LO LARGO DEL TIEMPO. AQUÍ SE DETALLAN ALGUNOS DE LOS IMPACTOS MÁS SIGNIFICATIVOS:

REVOLUCIÓN TECNOLÓGICA: LA PROGRAMACIÓN HA SIDO UNA FUERZA MOTRIZ DETRÁS DE LA REVOLUCIÓN TECNOLÓGICA. DESDE LA PRIMERA GENERACIÓN HASTA LA QUINTA GENERACIÓN, LOS AVANCES EN LA PROGRAMACIÓN Y LA COMPUTACIÓN HAN IMPULSADO LA CREACIÓN DE DISPOSITIVOS ELECTRÓNICOS, SOFTWARE Y SISTEMAS QUE HAN TRANSFORMADO LA VIDA COTIDIANA. ESTO INCLUYE COMPUTADORAS PERSONALES, TELÉFONOS INTELIGENTES, INTERNET, REDES SOCIALES Y MÁS.

AUTOMATIZACIÓN: LA PROGRAMACIÓN HA PERMITIDO LA AUTOMATIZACIÓN DE TAREAS Y PROCESOS EN DIVERSAS INDUSTRIAS. ESTO HA AUMENTADO LA EFICIENCIA, REDUCIDO ERRORES HUMANOS Y LIBERADO TIEMPO PARA TAREAS MÁS CREATIVAS Y ESTRATÉGICAS. LA AUTOMATIZACIÓN TAMBIÉN HA DADO LUGAR A LA ROBÓTICA Y LA INTELIGENCIA ARTIFICIAL, QUE TIENEN APLICACIONES EN LA FABRICACIÓN, LA ATENCIÓN MÉDICA, LA LOGÍSTICA Y OTROS CAMPOS.

GLOBALIZACIÓN: LA PROGRAMACIÓN Y LA CONECTIVIDAD A TRAVÉS DE INTERNET HAN ACELERADO LA GLOBALIZACIÓN. LA COMUNICACIÓN INSTANTÁNEA Y EL COMERCIO ELECTRÓNICO HAN TRANSFORMADO LA FORMA EN QUE LAS EMPRESAS OPERAN Y CÓMO LAS PERSONAS SE RELACIONAN EN TODO EL MUNDO. ESTO HA TENIDO UN IMPACTO SIGNIFICATIVO EN LA ECONOMÍA GLOBAL Y LA CULTURA.

AVANCES EN LA CIENCIA: LA PROGRAMACIÓN ES FUNDAMENTAL EN LA INVESTIGACIÓN CIENTÍFICA Y LA SIMULACIÓN DE FENÓMENOS COMPLEJOS. SE HA UTILIZADO EN CAMPOS COMO LA FÍSICA, LA BIOLOGÍA, LA ASTRONOMÍA Y LA QUÍMICA PARA MODELAR Y ANALIZAR DATOS, LO QUE HA LLEVADO A IMPORTANTES AVANCES EN LA COMPRENSIÓN DEL MUNDO NATURAL.

EDUCACIÓN Y APRENDIZAJE: LA PROGRAMACIÓN SE HA VUELTO UNA HABILIDAD ESENCIAL EN LA EDUCACIÓN, YA QUE FOMENTA LA RESOLUCIÓN DE PROBLEMAS, LA LÓGICA Y LA CREATIVIDAD. LA DISPONIBILIDAD DE RECURSOS EN LÍNEA Y CURSOS DE PROGRAMACIÓN HA DEMOCRATIZADO EL ACCESO A LA EDUCACIÓN TECNOLÓGICA.

CAMBIO EN LA FUERZA LABORAL: LA PROGRAMACIÓN HA INFLUIDO EN LA EVOLUCIÓN DE LA FUERZA LABORAL. LA DEMANDA DE PROFESIONALES DE LA INFORMÁTICA HA AUMENTADO CONSIDERABLEMENTE, Y MUCHAS INDUSTRIAS REQUIEREN HABILIDADES DE PROGRAMACIÓN. ESTO HA CAMBIADO LAS OPORTUNIDADES DE CARRERA Y LAS HABILIDADES NECESARIAS EN EL MERCADO LABORAL.

PRIVACIDAD Y SEGURIDAD: LA PROGRAMACIÓN TAMBIÉN HA PLANTEADO DESAFÍOS RELACIONADOS CON LA PRIVACIDAD Y LA SEGURIDAD DE LOS DATOS. LA CIBERSEGURIDAD SE HA VUELTO CRÍTICA DEBIDO A AMENAZAS COMO EL ROBO DE DATOS Y EL CIBERCRIMEN.

INNOVACIÓN CONTINUA: LA PROGRAMACIÓN PROMUEVE LA INNOVACIÓN CONSTANTE. LAS EMPRESAS Y LOS DESARROLLADORES SIGUEN CREANDO NUEVAS TECNOLOGÍAS Y APLICACIONES QUE CAMBIAN LA FORMA EN QUE LAS PERSONAS TRABAJAN, SE COMUNICAN, SE ENTRETIENEN Y SE INFORMAN.

VENTAJAS

VENTAJAS:

CONTEXTO HISTÓRICO: PROPORCIONA UN CONTEXTO HISTÓRICO PARA COMPRENDER CÓMO LA INFORMÁTICA HA EVOLUCIONADO A LO LARGO DEL TIEMPO Y CÓMO HA LLEGADO A SU ESTADO ACTUAL.

MEJOR TOMA DE DECISIONES: AYUDA A LOS PROFESIONALES DE LA INFORMÁTICA A TOMAR DECISIONES INFORMADAS SOBRE QUÉ TECNOLOGÍAS Y ENFOQUES DE PROGRAMACIÓN SON LOS MÁS ADECUADOS PARA PROYECTOS ESPECÍFICOS.

APROVECHAMIENTO DE EXPERIENCIA PASADA: PERMITE APROVECHAR LA EXPERIENCIA ACUMULADA EN GENERACIONES ANTERIORES PARA EVITAR ERRORES Y UTILIZAR LAS MEJORES PRÁCTICAS EN EL DESARROLLO DE SOFTWARE.

FLEXIBILIDAD EN LA ADOPCIÓN DE NUEVAS TECNOLOGÍAS: AL COMPRENDER CÓMO SE DESARROLLARON Y ADOPTARON LAS TECNOLOGÍAS EN EL PASADO, SE PUEDEN ADAPTAR MÁS FÁCILMENTE A LAS NUEVAS TECNOLOGÍAS Y PARADIGMAS EMERGENTES.

MEJOR COMUNICACIÓN: FACILITA LA COMUNICACIÓN ENTRE PROFESIONALES DE DIFERENTES GENERACIONES, YA QUE TODOS TIENEN UN PUNTO DE REFERENCIA COMÚN PARA DISCUTIR LA EVOLUCIÓN DE LA TECNOLOGÍA.

DESVENTAJAS

DESVENTAJAS:

ENFOQUE EN EL PASADO: PUEDE LLEVAR A UNA SOBREVALORACIÓN DEL PASADO Y UNA RESISTENCIA A LA ADOPCIÓN DE NUEVAS TECNOLOGÍAS Y ENFOQUES MÁS MODERNOS.

COMPLEJIDAD: LA HISTORIA DE LA INFORMÁTICA ES VASTA Y COMPLEJA, POR LO QUE PUEDE RESULTAR ABRUMADORA PARA LOS PRINCIPIANTES, LO QUE PUEDE DESALENTAR EL ESTUDIO EN PROFUNDIDAD.

RIESGO DE DESACTUALIZACIÓN: SI SE ENFOCA DEMASIADO EN LAS GENERACIONES ANTERIORES, EXISTE EL RIESGO DE PERDER DE VISTA LAS TENDENCIAS ACTUALES Y FUTURAS EN LA INFORMÁTICA.

NO TODAS LAS GENERACIONES SON IGUALES: NO TODAS LAS GENERACIONES DE PROGRAMACIÓN TUVIERON UN IMPACTO IGUALMENTE SIGNIFICATIVO EN LA EVOLUCIÓN DE LA TECNOLOGÍA. ALGUNAS PUEDEN SER MENOS RELEVANTES PARA CIERTOS CONTEXTOS.

TIEMPO Y RECURSOS: EL ESTUDIO EN PROFUNDIDAD DE TODAS LAS GENERACIONES PUEDE REQUERIR TIEMPO Y RECURSOS CONSIDERABLES, LO QUE PUEDE NO SER PRÁCTICO PARA TODOS LOS PROFESIONALES DE LA INFORMÁTICA.

CONCLUSION

COMPRENDER LAS GENERACIONES DE PROGRAMACIÓN EN LA HISTORIA DE LA INFORMÁTICA ES ESENCIAL PARA OBTENER UNA PERSPECTIVA COMPLETA Y CONTEXTUALIZADA DEL DESARROLLO TECNOLÓGICO. ESTO PERMITE A LOS PROFESIONALES DE LA INFORMÁTICA TOMAR DECISIONES INFORMADAS, APRENDER DE LA EXPERIENCIA PASADA Y ADAPTARSE A LAS TENDENCIAS FUTURAS. SIN EMBARGO, TAMBIÉN ES IMPORTANTE EQUILIBRAR ESTA COMPRENSIÓN HISTÓRICA CON UN ENFOQUE EN LAS TECNOLOGÍAS Y ENFOQUES ACTUALES Y EMERGENTES. LA HISTORIA DE LA INFORMÁTICA PROPORCIONA UNA BASE SÓLIDA, PERO LA ADAPTABILIDAD Y LA CAPACIDAD DE MANTENERSE AL DÍA CON LOS AVANCES TECNOLÓGICOS SON IGUALMENTE CRUCIALES EN UN MUNDO EN CONSTANTE CAMBIO.